



Koninklijke Nederlandse Gymnastiek Unie

JURYWERKPLAN

KNGU

2017

Inhoudsopgave

Inleiding

Juryzaken KNGU

Verwachtingen van- en eisen aan juryleden

Verwachtingen ten aanzien van het aantal wedstrijden dat gejureerd moet worden

Opleidingen voor juryleden

Welke niveaus mag een jurylid jureren?

Bijscholing juryleden

Ontwikkelmogelijkheden voor juryleden

Verantwoordelijkheid indelen wedstrijden

Auteur

Vincent Reimering

Met bijdragen van:

Aukje de Jong

Ingrid Spoelman

Paul de Laat

René de Koster

Hans Koolen

Jitske Vasbinder

Maarten Kraneveld

Roel Bron

Inleiding

Met de vorming van de Landelijke Commissie Turnen, hierna te noemen LTC is de behoefte ontstaan om meer vorm te geven aan een jurybeleid voor de afdeling turnen dames en de afdeling turnen heren van de KNGU.

Juryleden vormen een onmisbare schakel in de ketting van het wedstrijdturnen. Vanzelfsprekend zijn juryleden verantwoordelijk voor het beoordelen van oefeningen tijdens wedstrijden, maar ook kan het tot de taken van juryleden behoren om binnen de vereniging, binnen districten of bij trainingen en testen van topsportselecties te fungeren als vraagbaak of ondersteuner.

In dit document wordt weergegeven wat er van juryleden wordt verwacht en wat zij van de KNGU kunnen verwachten. Ook worden mogelijkheden voor juryleden beschreven om zich verder te bekwamen en te ontwikkelen.

Bij het beschrijven van het jurybeleid zal rekening gehouden worden met de verschillen tussen het damesturnen en het herenturnen. Eén van de taken en wensen van de LTC is om het jurybeleid te harmoniseren op punten waar dit mogelijk en wenselijk is.

Juryzaken KNGU

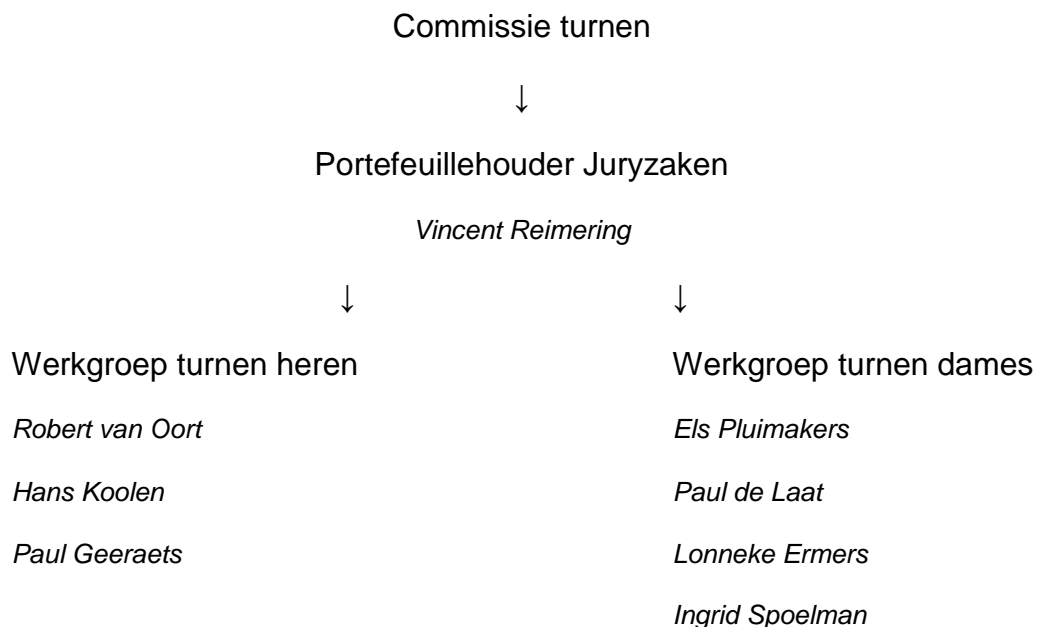

Verwachtingen van- en eisen aan juryleden

Jureren is vrijwilligerswerk. Dit betekent niet dat er geen verwachtingen zijn voor juryleden en ook niet dat er geen eisen gesteld worden.

Eisen aan- en verwachtingen van juryleden:

- Een jurylid is lid van de KNGU. Individueel lidmaatschap is mogelijk.
- Het jurylid gedraagt zich volgens de gedragscode van de KNGU.
- Een jurylid stelt zich altijd neutraal en integer op tijdens wedstrijden en testen.
- Juryleden gaan gekleed in de voor de betreffende wedstrijd vereiste kleding.
(heren: grijze broek (TH)/blauwe broek (TD), donkerblauw colbert, lichtgekleurd overhemd en stropdas, dames: donkerblauwe broek/rok, witte blouse/top, shawl (nationaal). De stropdassen en shawls worden indien het budget dit toe laat beschikbaar gesteld door de LTC). Zie ook FIG TH art 5.1a en FIG TD art. 5.1k.
- Het jurylid meldt zich bij verhindering voor een wedstrijd zo vroeg mogelijk af, zodat de organisatie voldoende tijd heeft om naar een oplossing te zoeken.
- Het jurylid, indien beschikbaar, stelt zich op verzoek van- en op voordracht van de LTC beschikbaar om als docent van een jurycursus te fungeren. Deze verwachting geldt voor TH4, TD4 en internationale juryleden.
- Het jurylid is indien beschikbaar bereid om op verzoek van de afdeling topsport of de LTC aanwezig te zijn bij testen en wedstrijden.
- Op het gebied van kennisverwerving stelt het jurylid zich actief op en volgt de actuele ontwikkelingen binnen de turnsport. Geadviseerd wordt om een aantal keer per jaar trainingen bij te wonen bij verenigingen, districten en topsportbijeenkomsten (indien toegankelijk).
- Het jurylid probeert indien mogelijk altijd samen te rijden met andere juryleden om zo mee te werken aan het beheersbaar houden van de reiskosten.
- Het jurylid toont zich bereidwillig om op verzoek van turn(st)ers en coaches uitleg te geven over reglementen en scores. (Opmerking: Geef als jurylid nooit zonder toestemming van een coach ongevraagd uitleg aan turn(st)ers).
- Een jurylid dat door iemand anders dan de LTC gevraagd wordt om te jureren bij een wedstrijd in het buitenland meldt dit uit zichzelf bij de LTC. De LTC houdt zo te allen tijde overzicht over de inzet van KNGU-juryleden. De LTC bepaalt welk jurylid er voorgedragen wordt voor een bepaalde wedstrijd en kan afwijken van het door een vereniging aangemeld jurylid.

Verwachtingen ten aanzien van aantal wedstrijden dat juryleden jureren

Jureren is vrijwilligerswerk en derhalve nooit verplicht. Wel stelt de KNGU het op prijs om haar "investering" in de opleiding van juryleden terug te "verdienen" door het feit dat een jurylid zich beschikbaar stelt voor wedstrijden. U helpt als jurylid uw vereniging door aanwezig te zijn bij één of meerdere wedstrijden per jaar. U stelt uw tijd ter beschikking, de KNGU de middelen. Het betreft hier dus een wederzijdse verwachting.

De KNGU stelt geen minimum eis aan het aantal wedstrijden dat per jaar gejureerd moet worden. Uitzondering hierop zijn de Nederlandse Kampioenschappen. Tijdens Nederlandse Kampioenschappen worden slechts juryleden ingezet die in dat jaar voldoende ervaring hebben opgedaan bij voorwedstrijden, achtste-, kwart- en halve finales. In bijzondere gevallen en ontstaan door bepaalde omstandigheden kan hier door de LTC een uitzondering op worden gemaakt.

Om in aanmerking te komen voor het jureren van een Bondskampioenschap of Nederlands Kampioenschap moet een jurylid inzetbaar zijn geweest voor minimaal 3 volledige wedstrijddagen op landelijk niveau.

Opleidingen voor juryleden

De KNGU heeft een gedegen opleiding voor juryleden hoog in het vaandel staan. Zowel de kwantiteit, de kwaliteit als de continuïteit binnen het jurycorps zijn aandachtspunten. De opleidingen worden in principe gecoördineerd door de consulent opleidingen van de KNGU. De consulent werkt samen met de portefeuillehouder oefenstof & opleidingen van de LTC en de leden van de werkgroepen opleidingen TH en TD.

In principe zijn de opleidingen tot jurylid gratis voor KNGU-leden. Geadviseerd wordt om eventuele onkosten voor materiaal en het reizen naar een jurycursus toe te declareren bij de vereniging waarbij het aankomende jurylid is aangesloten. Het is verstandig om hier vooraf afspraken over te maken met de vereniging als iemand van plan is zich in te schrijven voor een jurycursus. Juryleden die individueel lid zijn van de KNGU betalen deze kosten zelf.

Juryopleidingen turnen heren

TH1

- Basiscursus jureren. Het jurylid behaalt een brevet met cat. 1.
- Gericht op het jureren van niveau 17 t/m 21.
- Gericht op het jureren binnen de vereniging, het rayon of het district.
- Het betreft een fysieke cursus.
- De cursus duurt 6 avonden en wordt afgesloten met een test.
- Toelatingseisen: Iedereen die wil gaan jureren toegelaten, met- of zonder voorkennis.
- De cursus wordt georganiseerd als er voldoende aanmeldingen zijn.

TH2/3

- Gecombineerde cursus waarbij een jurylid cat. 2 of 3 kan behalen.
- Gericht op het jureren van niveau 12 t/m 16 (voorgeschreven oefenstof) en niveau 7 t/m 11 (keuze-oefenstof).
- Gericht op het jureren binnen de vereniging, het rayon, het district en/of bij landelijke wedstrijden.
- Het betreft een fysieke cursus.
- De cursus duurt 7 avonden en dat is inclusief een examen.
- Toelatingseisen: Juryleden met een TH1-brevet en/of beginnen juryleden met voldoende kennis van het turnen. Het beginnende jurylid moet hiervoor op de hoogte zijn van de basiselementen binnen het turnen.
- De cursus wordt georganiseerd als er voldoende aanmeldingen zijn.

TH4

- Landelijke cursus waarbij een jurylid cat. 2, cat. 3 of cat. 4 kan behalen.
- Gericht op het jureren van keuze-oefenstof niveau 1 t/m 6.
- Gericht op het jureren van wedstrijden binnen alle niveaus die de KNGU aanbiedt.
- Het betreft een fysieke cursus.
- De cursus wordt gegeven op 3 dagen en is inclusief een examen.
- Toelatingseisen: Juryleden met minimaal een TH3-brevet, ex-topsporters of personen waarvan de LTC verwacht dat zij TH4 aan kunnen. Inschrijven gebeurt op uitnodiging van de LTC.
- De cursus wordt 1 x per 4 jaar georganiseerd in het kalenderjaar volgend op het jaar van de Olympische Spelen. Er wordt een bezemcursus georganiseerd voor juryleden die niet aanwezig konden zijn bij de cursus en voor juryleden die willen herkansen of herprofilieren.

FIG

Intercontinentale cursus:

- Maximaal 3 juryleden per land indien het land beschikt over een categorie 1 jurylid, anders maximaal 2 juryleden indien het land met een team aan het WK heeft deelgenomen. Het aantal juryleden dat daadwerkelijk wordt afgevaardigd hangt mede af van het budget wat beschikbaar is bij Opleidingen.
- De afdeling Topsport bepaalt welke KNGU-juryleden worden afgevaardigd, de LTC doet een voordracht.
- Indien beschikbaar wordt prioriteit gegeven aan juryleden met categorie 1 en 2. Minimum toelatingseis is categorie 3.
- Indien gewenst en beschikbaar, wordt op termijn rekening gehouden met de wens tot verjonging van de Nederlandse internationale juryleden, zodat er een gezonde mix ontstaat van ervaren- en jongere nieuwe internationale juryleden.
- Juryleden die afgevaardigd worden naar de intercontinentale cursus moeten aangetoond hebben zeer regelmatig gejureerd te hebben en actief zijn geweest op het gebied van cursus geven. De consequentie van het bijwonen van de intercontinentale cursus is dat het jurylid in de komende vier jaar wederom beschikbaar is voor het jureren van internationale- en nationale wedstrijden en beschikbaar is als docent voor cursussen en bijscholingen.
- Het betreft een 5 daagse cursus inclusief theorie- en praktijkexamen. De cursus vindt in de regel plaats in december van het Olympisch jaar.
- Te behalen categorieën: Categorie 1, 2 en 3. De categorie wordt mede bepaald door de internationale ervaring die een jurylid in de betreffende cyclus heeft opgedaan.

Vereiste FIG-ervaring om een brevet van een bepaalde categorie te behalen:

Cat. 3	Twee internationale wedstrijden.
Cat. 2	Drie internationale wedstrijden uit de groep: Olympische spelen, WK 's, Test event, Jeugd Olympische Spelen, EK en Worldcups.
Cat. 1	Vier internationale wedstrijden uit de groep: Olympische spelen, WK' s, Test event en Jeugd Olympische Spelen.

Internationale cursus:

- Aantal juryleden afhankelijk van budget afdeling Opleidingen en behoefte afdeling Topsport.
- De afdeling Topsport bepaalt welke KNGU-juryleden worden afgevaardigd, de LTC doet een voordracht.
- Indien gewenst en beschikbaar, wordt op termijn rekening gehouden met de wens tot verjonging van de Nederlandse internationale juryleden.
- Het betreft een 3 daagse cursus inclusief examen, in het jaar volgend op het Olympisch jaar.
- Te behalen categorieën: Cat. 4 (nieuwe juryleden), Cat. 3 en Cat. 2.
- Indien een categorie 4-jurylid minimaal twee door de FIG goedgekeurde wedstrijden heeft gejureerd kan een upgrade plaats vinden van het brevet naar categorie 3.
- De consequentie van het volgen van de internationale cursus is dat het jurylid in de komende vier jaar wederom beschikbaar is voor het jureren van internationale- en nationale wedstrijden en beschikbaar is als docent voor cursussen en bijscholingen.

Juryopleidingen turnen dames

TD1

- Basiscursus jureren. Het jurylid behaalt een brevet Turnen Dames Niveau 1
- Gericht op het jureren van D2 en D3 voorgeschreven oefenstof.
- Gericht op het jureren binnen de vereniging, het rayon of het district.
- Het betreft een gecombineerde fysieke en digitale jurycursus in de TD1 module, met 3 fysieke bijeenkomsten, waarvan alleen de eerste verplicht is.
- De cursus duurt fysiek 3 avonden en wordt afgesloten met een digitale eindtoets in de TD1 eindtoetsmodule. Vanaf de eerste bijeenkomst heeft men 6 maanden om de cursus af te sluiten met de TD1 eindtoets.
- Toelatingseisen: Iedereen die wil gaan jureren wordt toegelaten, met- of zonder voorkennis met een minimum leeftijd van 16 jaar en lid van de KNGU
- De cursus wordt georganiseerd als er minimaal 12 aanmeldingen zijn. Het maximum per cursus is 30.

TD2

- Jurycursus waarbij het jurylid een brevet Turnen Dames Niveau 2 behaalt.
- Gericht op het jureren van D1, N3 en N4 (voorgeschreven oefenstof) en supplement D t/m H (keuze-oefenstof). Meeste aandacht voor keuze, omdat dit nieuw is.
- Gericht op het jureren binnen de vereniging, het rayon, het district en/of bij landelijke wedstrijden (jeugd 2^e divisie én jeugd-2 en junior 3^e divisie).
- Het betreft een gecombineerde fysieke en digitale jurycursus in de TD2 module, met 5 bijeenkomsten inclusief praktijkexamen. Dit praktijkexamen is m.b.v. videobeelden of indien mogelijk met live-turnsters (pilot).
- De cursus duurt 5 avonden en dat is inclusief een praktijkexamen. De theorie-toets wordt digitaal afgenomen in de TD2 theoretische eindtoets module.
- Toelatingseisen: Juryleden met een TD1-brevet. De werkgroep Opleidingen & Oefenstof kan besluiten om personen toe te laten die niet hebben deelgenomen aan de TD1-cursus.
- De cursus wordt georganiseerd als er minimaal 12 aanmeldingen zijn. Het maximum per cursus is 30.

TD3

- Jurycursus waarbij het jurylid een brevet Turnen Dames Niveau 3 behaalt.
- Gericht op het jureren van N1 en N2 (voorgeschreven oefenstof) en supplement A t/m C (keuze-oefenstof). Accent ligt op keuze-oefenstof.
- Gericht op het jureren binnen de vereniging, het rayon, het district en/of bij landelijke wedstrijden jeugd, junior en senior 1^e divisie en junior en senior 2^e divisie).
- Het betreft een fysieke jurycursus met 7 bijeenkomsten inclusief praktijk- én theorie-examen.
- Toelatingseisen: Juryleden met een TD2-brevet.
- De cursus wordt georganiseerd als er minimaal 12 aanmeldingen zijn. Het maximum per cursus is 30.

TD4

- Landelijke cursus waarbij een jurylid Turnen Dames Niveau 4 kan behalen met vermelding van categorie 1,2,3 of 4 (normering FIG middels D- en E-score-oefeningen). Het theorie examen is een afgeleide van het FIG-examen met aanpassingen.
- Gericht op het jureren van keuze-oefenstof Eredivisie Jeugd, junior en senior volgens FIG-reglement.
- Gericht op het jureren van wedstrijden binnen alle niveaus die de KNGU aanbiedt. Soms is inzet bij buitenlandse wedstrijden ook mogelijk.
- Het betreft een fysieke cursus.

- De cursus wordt gegeven op 5 dagen, verspreid over 2 weekenden, waarbij in het laatste weekend het praktijk en theorie-examen plaats vindt. Normering FIG middels D- en E-score-oefeningen.
- Toelatingseisen: Juryleden met minimaal een TD3-brevet, ex-topsporters of personen waarvan de LTC verwacht dat zij TD4 aan kunnen. Op deze cursus kan niet op eigen initiatief worden ingeschreven. Inschrijven gebeurt op uitnodiging van de LTC.
- Kandidaten vullen een profielschets en een CV in.
- De cursus wordt 1 x per 4 jaar georganiseerd in het kalenderjaar volgend op het jaar van de Olympische Spelen. Er wordt een eenmalige herkansing/herexamen georganiseerd voor juryleden die niet aanwezig konden zijn bij de cursus en voor juryleden die willen herkansen of herprofilieren.

TD5

- Op uitnodiging
- Toelatingseisen: zie profielschets

Profielschets voor kandidaten / deelnemers aan TD4 en TD5 cursussen

De kandidaat moet beschikken over :

- Aangetoonde capaciteiten om tijdens het examen tenminste de minimale FIG norm te realiseren (80%).
- Tenminste 4 jaar gejureerd hebben. Tevens heeft het jurylid de intentie om minimaal 4 jaar door te gaan met jureren.
- De bekwaamheid, didactische kwaliteiten en voldoende ervaring om op te treden als docent voor nationale cursussen en jurydocentenbijscholingen. Internationale juryleden zijn verplicht om zich als docent in te zetten. Bij start van een nieuwe Olympische cyclus zal geëvalueerd worden of het jurylid in de vorige cyclus inzetbaar is geweest.
- De bereidheid en beschikbaarheid om te functioneren op (inter)nationale wedstrijden op alle niveaus en onder andere de daar aanwezige juryleden te begeleiden.
- Goede kennis van en beheersing in woord en geschrift van tenminste één vreemde moderne taal (Engels, Duits, Frans, Spaans).
- Goede communicatieve vaardigheden.
- De bereidheid om zich voortdurend op de hoogte te blijven stellen van de technische ontwikkelingen binnen de turnsport door het bijwonen van technische bijscholingen en het bezoeken van trainingen in de diverse topsportcentra.
- De bereidheid om op verzoek als Hoofdwedstrijdjury te fungeren tijdens nationale wedstrijden.

Bijscholing juryleden

Zoals eerder beschreven is niet alleen de kwantiteit van juryleden voor de KNGU belangrijk, ook staat de kwaliteit van de juryleden hoog in het vaandel. Het turnniveau nationaal en internationaal stijgt voortdurend. Op de volgende manieren wordt getracht het kwaliteitsniveau van de juryleden blijvend te verhogen:

Turnen Heren

- Bijscholing op districtsniveau
- Schaduwmogelijkheden tijdens wedstrijden voor beginnende juryleden
- Bijscholing op landelijk niveau, door bijvoorbeeld voor juryleden onderwerpen te docenten bij het nationaal turncongres
- Oefendagen op landelijk niveau
- De mogelijkheden van digitale hulpmiddelen zullen worden verbeterd. Te denken valt aan het gebruik van de sociale media, de reeds actieve WhatsApp groep, YouTube, Dvd's met oefenmateriaal en oefenprogramma's waarin juryleden hun theoretische kennis kunnen opdoen en onderhouden (computerprogramma R. Van Oort)
- Mogelijkheden om trainingen bij te wonen van Oranjeselecties, zoals bijvoorbeeld de OJT-trainingen
- Het werken met het FIG-oefenprogramma van Doug Hill

Turnen Dames

- Opfrisavonden voor aanvang van het seizoen
- Gecombineerde technische scholing jurydocent/trainer
- Bijscholen via modules TD1 en TD2
- FAQ
- Helpdesk voorgeschreven oefenstof
- Helpdesk keuze-oefenstof
- Oefendagen op landelijk niveau
- Mogelijkheden om trainingen bij te wonen van Oranjeselecties, zoals bijvoorbeeld de OJT-trainingen
- Het werken met het FIG-oefenprogramma van Doug Hill.

Het is wenselijk om de komende vier jaren een start te maken met het harmoniseren van de mogelijkheden van bijscholing voor zowel dames als heren.

Ontwikkelmogelijkheden voor juryleden

De KNGU waardeert juryleden met ambitie. Het internationale niveau stijgt enorm, de Nederlandse turners volgen deze ontwikkelingen en behoren met hun prestaties tot de wereldtop. Nederlandse juryleden met een internationaal brevet volgen deze ontwikkelingen door het bijwonen van FIG- en UEG-bijeenkomsten.

Als het gaat om het niveau van het nationale turnen kan gezegd worden dat dit niveau enorm stijgt. In alle divisies en alle niveaus tonen turn(st)ers steeds meer "volwassen" elementen. Van juryleden wordt daarom verwacht dat zij mee groeien met dit niveau. Van juryleden wordt daarom verwacht dat zij zelf inspanningen verrichten om zich op te trekken aan dit niveau. Hiervoor zijn diverse mogelijkheden: Het bijwonen van trainingen en het bekijken en jureren van bijvoorbeeld oefeningen op YouTube. Indien blijkt dat het niveau van een jurylid achter blijft aan de actuele ontwikkelingen, is het voeren van een ontwikkelingsgesprek mogelijk. Dit kan worden geïnitieerd door de werkgroep Juryzaken onder verantwoordelijkheid van de LTC.

Omdat de KNGU het belangrijk vindt dat het niveau van juryleden omhoog gaat proberen de werkgroepen Juryzaken juryleden te stimuleren deel te nemen aan oefenmomenten, het bijwonen van trainingen en het aanbieden van instructievideo's via bijvoorbeeld de sociale media.

Tijdens juryopleidingen zijn er altijd cursisten die opvallen door een bijzonder jurytalent. Getracht wordt deze juryleden al in een vroeg stadium uit te dagen door niet alleen regionaal te jureren, maar ook nationaal. De begeleiding van deze juryleden moet in de toekomst verbeterd worden. De komende vier jaren zal beleid gezet worden op het intensiveren van deze begeleiding.

Juryleden die in het bezit zijn van een brevet met categorie 2, 3 of 4 worden waar mogelijk uitgedaagd om op een hoger niveau te gaan acteren. Juryleden met een brevet van categorie 4 krijgen soms de gelegenheid mee te gaan naar een buitenlandse wedstrijd.

Juryleden met organisatorische- en didactische kwaliteiten worden ingezet voor het begeleiden van nieuwe juryleden of zelfs voor het geven van juryopleidingen. Ook worden juryleden gevraagd voor een rol in projecten voor de ontwikkeling van nieuwe oefenstof.

De werkgroepen Juryzaken staan open voor nieuwe ontwikkelingen om het juryniveau in Nederland op een hoger plan te brengen. Juryleden kunnen hiervoor ten alle tijden ideeën aandragen.

Tijdens wedstrijden wordt geprobeerd om juryleden die een hele dag jureren, meerdere toestellen aan te bieden. Dit zorgt er voor dat juryleden de kans krijgen zich breder te ontwikkelen in hun juryvaardigheden. De LTC is geen voorstander van het zich toeleggen op het jureren van één of enkele toestellen.

Verantwoordelijkheid indelen wedstrijden

Nationaal (regionaal en landelijk)

Het bemensen van wedstrijden gebeurt op diverse niveaus binnen de KNGU. Op rayon- en of districts-niveaus ligt deze taak bij de districtswerkgroepen. Voor landelijke wedstrijden geldt dat juryleden centraal worden geworven en ingedeeld. De verantwoordelijkheid voor het werven en indelen van juryleden op landelijk niveau ligt bij de LTC, echter wordt deze taak gedelegeerd naar de werkgroep Juryzaken turnen heren en de werkgroep Juryzaken turnen dames.

De verantwoordelijke werkgroepleden proberen juryleden ruim van te voren te benaderen. De datumenquête voor de landelijke wedstrijden zal in december van elk jaar verstuurd worden aan de juryleden. Het jurylid kan hierbij aangeven op welke dag(en) hij/zij wil jureren en of hij gebruik wil maken van overnachtingsmogelijkheden en of er dieetwensen zijn.

De persoon die belast is met het indelen van de wedstrijden houdt waar mogelijk rekening met bepaalde toestelwensen. Echter zoals eerder vermeld is de LTC van mening dat elk jurylid elk toestel moet kunnen jureren.

Juryleden die ver moeten reizen om te kunnen jureren bij wedstrijden, wordt de mogelijkheid geboden te overnachten. De avond voorafgaand aan de wedstrijd mag altijd overnacht worden indien de reisafstand substantieel is. Van zaterdag op zondag mag overnacht worden als de reisafstand/reistijd aanzienlijk is of als de wedstrijd op zaterdag laat afgelopen is. De LTC zal in alle redelijkheid omgaan met verzoeken om te kunnen blijven overnachten.

Internationaal

Zowel KNGU-afvaardigingen als individuele verenigingen nemen deel aan buitenlandse wedstrijden of toernooien. In de meeste gevallen wordt bij inschrijving verwacht dat er ook een jurylid of juryleden wordt aangemeld.

Indien verenigingen individueel inschrijven voor internationale wedstrijden, wordt van de vereniging verwacht dat deze dit meldt aan de portefeuillehouder Juryzaken van de LTC. Het is de vereniging toegestaan om de voorkeur voor een jurylid aan te geven. Indien juryleden individueel benaderd worden door een vereniging om mee te gaan naar een wedstrijd in het buitenland dan dient het jurylid aan de vereniging door te geven dat hiervoor de portefeuillehouder Juryzaken van de LTC benaderd dient te worden. Het jurylid is opgeleid door de KNGU en met KNGU-gelden, waardoor de KNGU graag weet waar "haar" juryleden worden ingezet.

Voor internationale wedstrijden waar de KNGU turn(st)ers naar afvaardigt, geldt dat de portefeuillehouder Juryzaken van de LTC verantwoordelijk is voor het benaderen van- en indelen van de juryleden. Hierbij wordt overleg gevoerd met de afdeling Topsport van de KNGU. De topsportmanager van de KNGU is de persoon die uiteindelijk de beslissing neemt welk jurylid/welke juryleden worden afgevaardigd naar een toernooi.

De portefeuillehouder Juryzaken wordt door topsport op de hoogte gebracht van de internationale dames- en herenwedstrijden waar aan deelgenomen wordt. De portefeuillehouder Juryzaken werft juryleden TD en TH middels een "datumenquête" en deelt de juryleden in. Dit gebeurt in samenwerking met de afdeling Topsport van

de KNGU. Bij het indelen wordt rekening gehouden met het brevet van het jurylid. Ook wordt gekeken naar de vaardigheden en capaciteiten van de juryleden die benodigd zijn voor een bepaalde wedstrijd. Getracht zal worden om binnen een cyclus zoveel mogelijk internationale juryleden aan bod te laten komen in de afvaardiging naar wedstrijden. Er is echter wel een "hiërarchie" onder de internationale juryleden om te kunnen garanderen dat juryleden met een FIG-brevet categorie 1, 2 en 3 in een Olympische cyclus voldoende ervaring opbouwen om in de volgende cyclus in aanmerking te komen voor het behalen van een hoger brevet. Ook worden de belangen van de Nederlandse teams in ogenschouw genomen bij het aanwijzen van juryleden voor wedstrijden.

Indien hier behoefte aan is kunnen ook TD4- en TH4-juryleden uitgenodigd en ingezet worden voor internationale toernooien, interlands enz. Dit past binnen de missie om getalenteerde juryleden kansen te bieden op persoonlijke ontwikkeling als jurylid.

Beloning juryleden

Diverse juryleden maken al jaren deel van het (landelijke) jurycorps. Het is verenigingen aan te raden goed "werkgeverschap" te tonen als het gaat om vrijwilligerswerk van de juryleden. Ook kan de LTC of het district hier een rol in spelen.

Binnen de KNGU bestaan er de volgende mogelijkheden om juryleden te belonen als gevolg van goede prestaties of langdurige inzetbaarheid van juryleden:

- Spelden van verdienste
- Vermelding op de KNGU-website
- Oorkondes voor uitzonderlijke prestaties
- Oorkondes voor langdurige inzetbaarheid als jurylid

Excellente jurykwaliteiten worden beloond met uitzending naar internationale wedstrijden.

Om deze zaken te realiseren moeten de jurybestanden van de KNGU volledig en juist zijn. Getracht zal worden de criteria voor deze mogelijkheden in het komende jaar te concretiseren.